

# KIS *nytt*

**Nr. 2 – 2014**

**Leder** s 2

**KIS portrettet**  
Alt for KIS s 3

**KIS VEST AS**  
Travle tider s 5

**KIS KOMPETANSE AS**  
Ny Marine avdeling s 6

**KIS VEST AS avd. Offshore**  
Kostnadseffektive løsninger s 7

**KIS Skolen**  
Stor aktivitet s 8

**Faglig leder**  
Internrevisjon – gir kontroll i eget hus s 9

**KIS ØST AS**  
Moelven Limtre velger KIS s 10

**KIS NORD AS**  
Kundeseminar i Asker s 11

**BERGEN HYDRAULIC AS**  
Ny leveranse til Promek s 12

**KIS MARITIME AS**  
1 kunde – 44 ulike behov s 13

**DEMAnor AS**  
Bybanen i Bergen s 14

**Verden rundt**  
Stort og smått fra KIS gruppen s 15



**KIS SØR AS avd. Agder**

## **Ny giv i Kristiansand**

side 4







# KIS Avtalen vår forretningsidé

Leder

**Ansvarlig utgiver:**  
KIS AS

**Redaksjon:**  
KIS AS  
Styreleder  
Jan Sanne  
Postboks 2205,  
Strømsø  
3003 Drammen  
Tlf: 32 20 94 40  
E-post: kisnytt@kis.no

**Byrå:**  
Puk Jegsen Reklame  
Tlf. 32 26 85 81  
E-post: mail@puk.no  
www.puk.no

**Trykk:**  
TrykkService AS

**Opplag:**  
5.700

**Materiell til  
neste nummer:**  
01.04.15



«KIS tar ansvar for og utvikler vedlikehold og opplæringsfunksjonen på kundens arbeidsutstyr».

Dette er KIS sin forretningsidé og det overordnede innholdet i KIS Avtalen. 3000 brukere har tegnet avtale med KIS, noe som utgjør hele grunnlaget for vår virksomhet.

I KIS Avtalen inviterer vi kundene inn i et partnerskap hvor tillit og åpenhet begge veier er helt avgjørende. Målet er å finne løsninger som gir partene en vinn-vinn situasjon.

KIS har etter snart 30 år i bransjen bygd opp en stor kompetanse på dimensjonering og gjennomføring av vedlikehold for å oppnå lavest mulige driftskostnader for våre kunder. KIS Avtalen er bygd for de som ønsker et partnerskap med forutsigbare kostnader, hvor målet er å få sikkerheten opp og driftskostnadene ned.

KIS Avtalen med det totale vedlikeholdet kan gjennomføres til en fast pris hvor KIS tar hele risikoen eller iht. et budsjett som lages i fellesskap med kunden med månedlig oppfølging av kostnadene.

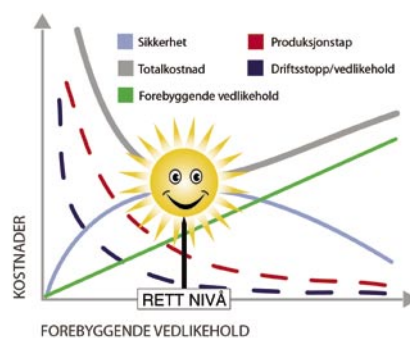

Videre er vi overbevist om at vi gjennom KIS Avtalen øker sikkerheten ved bruk av arbeidsutstyret og reduserer risikoen for ulykker, også gjennom opplæring og holdningsskapende arbeid.

Her ønsker vi å bidra til HMS-arbeidet ute i bedriftene for å gi et tryggere LØFTENORGE!



Jan Sanne  
Styreleder i KIS AS

# Alt for KIS



Lite bilde øverst: Borregaard. Lite bilde nederst: Bjørn Frode i yngre år. Stort bilde: Fra tiden på Boregaard, Bjørn Frode sammen med senior innkjøper i Borregaard, Trond Sandaker.

*Det ligger mye sannhet i disse ordene når det gjelder Bjørn Frode Jakobsen (50). Et utkjent ord for han er nei, når det gjelder å stå på for KIS. Enten det er å bidra internt eller å hjelpe en kunde i nød.*

Bjørn Frode Jakobsen ble ansatt i KIS i Fredrikstad (nå KIS SØR AS avd. Østfold) i 1995. Han har gått gradene fra nyutdannet elektriker som knapt visste hvordan en kran så ut, til først å bli kran-tekniker og senere storkundeansvarlig. Som storkundeansvarlig på Borregaard, verdens største bioraffineri, hadde han ansvaret for at hele 200 løfteinnretninger var operative til en hver tid. Samtidig som han forvaltet KIS Avtalen på en glimrende måte.

– Jeg har alltid likt meg veldig godt i KIS. Man lærer noe nytt hver dag og gode kollegaer og dyktige ledere gjør arbeidsdagene interessante, sier Bjørn Frode.

– Bjørn Frode er en positiv og solid person som gir mye av seg selv, samtidig som han har "ben i nesene", forteller styreleder i KIS AS, Jan Sanne. Han er godt likt av kunder og kollegaer og hans solide kompetanse og brede erfaring gjør ham til en viktig ressurs for KIS. Han holder allerede flere kurs i KIS Skolen i Asker, og sammen er vi i full gang med å utarbeide et nytt kurs: KIS Avtalen for storkundeansvarlige.

Etter 10 år som storkundeansvarlig, gir han nå stafettpinnen videre til Kristian Sandtangen, og gleder seg til å starte i nye jobb som serviceleder på Råde.

## Ferske fjes

**KIS SØR AS**  
avd. Telemark



**Anders Voje**  
ble ansatt som kran-tekniker 1. juni. Han har fagbrev som industri-mekaniker.

**KIS SØR AS**  
avd. Telemark



**Glenn Håvard Pettersen**  
ble ansatt som kran-tekniker 1. oktober. Han har fagbrev i produksjonsteknikk.



# Ny giv i Kristiansand



## Ferske fjes

KIS SØR AS  
avd. Agder



### Ole Emil Solberg

ble ansatt som avdelingsleder i avd. Agder i Kristiansand 1. september 2014. Han har tidligere arbeidet i OPS Mechanisk i Kristiansand. Han var her ansatt som daglig leder i tre år. Han har også vært avdelingsleder i Ramirent Kristiansand i fem år. Ole Emil har god kjennskap til KIS fra kundesiden og opplevde at firmaet sto for kvalitet.



*"Team Agder" fra venstre: Jørgen Varpe, Ole Emil Solberg, Christian Skollevoll, Jan-Erik Berge, Nils Gundersen, Tor Inge Sigurdsen, Kjell Ole Rygh, Kjetil Haugland og Robin Falch. Christoffer Egeland og Jon Yngvar Jensen var ikke til stede når bildet ble tatt.*

***Vårt "nye" team i Agder er allerede en godt sammensveiset gjeng som har det gøy på jobb, samtidig som de jobber aktivt med forbedringer i avdelingen. Teamet består av ni kraneteknikere, serviceleder og avdelingsleder.***

– Akkurat nå holder vi på med en kraftig opprydding og strukturering av verksted og montørrom. Vi har også brukt mye ressurser på kurs, og syv av ni teknikere er nå godkjente kontrollører, forteller den nye avdelingslederen Ole Emil Solberg entusiastisk. Jeg er veldig glad for at jeg har serviceleder Nils Gundersen med på laget. Han har gjort en kjempejobb og skaper et godt arbeidsmiljø rundt seg.

KIS SØR AS avd. Agder har lokaler i Sørlandsparken i Kristiansand, som er et knutepunkt på Sørlandet både forretningsmessig og geografisk. Den sentrale beliggenheten gjør at vi kan tilby våre tjenester fra Risør i Aust-Agder til Flekkefjord i Vest-Agder. Potensialet i regionen er stort, og vi er i full gang med aktivt salgsarbeid. Vi ser etter muligheter for økt aktivitet hos nåværende kunder, samtidig som vi jobber med nye kunderelasjoner.

# Travle tider



Stort bilde: Bjørn Kåre Roksvåg, Marius B. Hanstvedt og Dag Åge Eide avd. Bergen. Bilde øvre hj.: Henning Christensen, Helge Systaddal og Harald Sindre Berge avd. Førde. Bilde nedre hj.: Ronny Joa og Øystein Haavik avd. Husnes.

***KIS VEST AS region Bergen, Førde og Husnes har travle dager. De ser hele tiden fremover og er i kontinuerlig utvikling. Stor etterspørsel i markedet gjør at de stadig må ansette nye kraneteknikere.***

2014 har vært preget av høy aktivitet med bl.a mye Utvidet Periodisk Kontroll (UPK) og mange gamle kraner er nå klare for nye løft langt inn i fremtiden. Vår stab er unik, godt sammensatt og innehar lang og høy faglig kompetanse. – I arbeidet med UPK får vi brukt vår spesialkompetanse, slik at nedetiden på kranene blir minimal. Noe våre kunder selvfølgelig er veldig fornøyd med, forteller regionsleder Frode Ulriksen. Noe annet våre kunder ofte skryter av er KIS gruppens webportal, som gir dem en komplett oversikt over løfteutstyr og kostnader.

KIS VEST AS har høyt fokus på Helse, Miljø og Sikkerhet og opplæring av egne ansatte. I KIS skal man føle seg trygg og sikker på jobb. – KIS Skolen i Asker er en solid støttespiller i denne sammenheng, sier Frode Ulriksen fornøyd. De holder også spesialtilpassede kurs når vi har behov for det.

– Dagene i KIS VEST AS er hektiske og tiden flyr når man har mye å gjøre. Høy trivselsfaktor i avdelingen, og det at man får benyttet egen kompetanse gjør jobben artig, avslutter Ulriksen.

## Ferske fjes

**KIS VEST AS  
avd. Bergen**



**Thomas Bjelland**  
ble ansatt som  
servicetekniker  
i Bergen  
1. juli 2014.

**KIS VEST AS  
avd. Bergen**



**Per Are Eide**  
ble ansatt som  
servicetekniker  
i Bergen  
1. mai 2014.



# Ny Marine avdeling hos KIS KOMPETANSE AS



## Ferske fjes

KIS KOMPETANSE AS  
avd. Marine



### Morten Reine

Morten Reine ble ansatt som avdelingsleder i vår nyopprettede marine avdeling i Drammen 4. august 2014.

Morten er 57 år, gift med tre barn og bor i Stokke.

Han har lang erfaring fra Den Norske Marine og mange års erfaring med salg.



Avd.leder Morten Reine i KIS KOMPETANSE AS avd Marine har full oversikt over hvor i verden kursinstruktørene er.

## Den nye avdelingslederen Morten Reine har ansvaret for tre erfarne instruktører; Trygve Hvitsand, Paul Sture og Arne Prestøy.

Hovedoppgaven for den nye marine avdelingen er å holde kurs om bord på skip og rigg. Hovedkurset Fastmontert hydraulisk kran (G20) suppleres ofte med tilleggskurs som Fallsikring, Redning i høyden, Stillarbeid og Lastsikring. I tillegg til det formelle innholdet i kursene, fokuseres det også på teambuilding. Fra 2015 vil avdelingen også tilby kurs i arbeid og redning i lukkede rom (Confined Space Entry & Rescue).

– Det ligger også store økonomiske gevinster i at mannskapet kurses ombord, da man sparer reise-, bo- og ekstra lønnsutgifter, forteller Morten Reine. På kundelisten finner vi kjente rede-

rier og seismikkselskaper, med PGS (Petroleum Geo-Services) og CGG (Compagnie Générale de Géophysique) som de største.

Et kursarrangement ombord på et skip kan vare fra en dag til åtte uker. Det holdes normalt to økter á fire timer pr. dag, slik at begge skiftene på båten blir kurset samtidig. Instruktørene kommer ofte om bord en tid før mannskapsskifte og kjører kurs først for det avtroppende mannskapet, deretter for det påtroppende. Instruktørene reiser over hele verden, fra iskalde strøk i nordiske omgivelser til stekende varme i Asia og Sør-Amerika.

# Kostnadseffektive løsninger



KIS VEST AS avd. Offshore tilbyr 5-års kontrollen Special Periodic Surveys (SPS) til riggbransjen.

**KIS VEST AS avd. Offshore opererer i et marked med tøffe krav til omstilling og innovasjon. Men dette gir også nye muligheter.**

Et økt fokus på vedlikeholdskostnader er bare sunt i en bransje som lenge har vært svært lukrativ. I god KIS-ånd har vi solid faglig kompetanse i alle ledd og gir våre kunder topp kvalitet, uten at alt må igjennom store kostbare forprosjekter. KIS VEST AS avd. Offshore jobber langsiktig og ruster opp avdelingen med høyt kvalifiserte fagfolk.

– Vi ser hele tiden etter nye og bedre måter å dekke våre kunders behov på, forteller avd.leder Espen R. Jacobsen med stort engasjement. Siste nytt er tjenester rettet mot Special Periodic Surveys (SPS) for rigger. Alle flyttbare

innretninger må hvert femte år ha en komplett gjennomgang av hele riggen inkl. alle løfteinnretninger. For å spare tid kan dette påbegynnes i forkant av selve verftsoppholdet.

Det er her KIS VEST AS avd. Offshore med sin erfaring og høye kompetanse på løfteinnretninger kommer inn i bildet. Vi bistår med kontroll/overhaling av vinsjer, cherry pickere, kraner etc. Dette sikrer kostnadseffektive løsninger uten å påvirke den begrensede tiden på verftet.

Vi kommer gjerne på besøk for å fortelle mer om SPS løsninger, avslutter Espen R. Jacobsen.

## Ferske fjes

KIS MARITIME AS

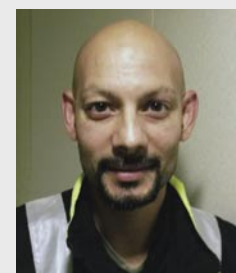

### Tore Gripsgård Bjørset

ble ansatt som krantekniker hos KIS MARITIME AS 1. august 2014. Han har fagbrev som elektromontør gr. L/elektriker. Tore kommer fra stilling som krantekniker hos Kone, hvor han jobbet i 10 år.

KIS VEST AS  
avd. Bergen



### Hallgeir Kvalsvik

ble ansatt som servicetekniker i Bergen 1. september 2014.



# Stor aktivitet i KIS Skolen

## Kurs i KIS Skolen



## KIS Grunnkurs



## Elektro for mekanikere



## Salg av KIS Avtalen



## Rekruttering og medarbeidersamtaler



Også ledere må på kurs... Her fra kurset rekruttering og medarbeidersamtaler som ble holdt på KIS Skolen i oktober.

**9. september fylte KIS Skolen i Asker ett år. I det første driftsåret har det vært stor aktivitet med 170 ansatte på kurs. Det er avholdt tre KIS Grunnkurs i perioden med til sammen 40 nyansatte.**

I tillegg til KIS Grunnkurs har vi gjennomført fem KIS Avtale kurs, to kurs i drift av serviceavdeling, salgskurs, og en hel del faglige kurs, som elektro for mekanikere og vedlikehold av taljer. Deltagernes positive engasjement har bidratt til å gjøre KIS Skolen til en givende fellesarena.

Vi har fått mye positiv feedback på våre kurs, men oppfordrer allikevel våre kursdeltagere til å gi oss ytterligere tilbakemeldinger. Slik at vi kan gjøre KIS Skolen enda bedre. Et viktig tilleggsaspekt ved KIS Skolen er å bygge interne relasjoner i KIS gruppen.

Dette gjøres også gjennom våre kveldsaktiviteter, og i løpet av året vil «årets bowlingmester» bli kåret.

Vi er veldig fornøyd med engasjement og gjennomføring av det første driftsåret. Men våre erfaringer viser at KIS Skolen trenger et enda større fokus på internmarkedsføring. Derfor arbeider vi nå med første utgave av KIS Skolens kurskatalog.

Vi håper 2015 blir et minst like spennende år ved KIS Skolen, og ønsker alle nye og gamle kursdeltagere velkommen til et nytt positivt kursår!



# Internrevisjon – gir kontroll i eget hus



Internrevisjonen hos KIS ØST avd. Toten. Fra venstre: Øivind Nygård, faglig leder Per-Øivind Grette, avd. leder Tore Næss, serviceleder Frode Nilsen og Tormod Dæhlen. Bilde høyre hjørne: Øivind Nygård og Frode Moe.

*KIS gruppen har lagt opp gode interne prosedyrer som forenkler internkontrollen. Hvis avdelingen jobber systematisk med forbedringer og unngår skippertak, er mye gjort.*

Det er viktig at alle ansatte deltar aktivt i arbeidet, samtidig som ledelsen må ta sin del av ansvaret. En forutsetning for systematisk arbeid med HMS, avvikshåndtering, risikovurdering osv er at kunnskap og kompetanse kontinuerlig oppdateres.

– Det blir en del reisedøgn og jeg håper å få besøkt alle KIS avdelingene før årsskiftet. Morsomt å treffe ”gamle fjes” og bli kjent med nye KIS-kolleger fra hele landet. Det er jo rundt omkring i avdelingene

det skjer! sier faglig leder Per-Øivind Grette engasjert.

*Det blir gøy å besøke alle avdelingene og gjøre oppgradering av serviceteknikere, etter planen vil det skje vinter/vår 2015.*

## Internrevisjon hos KIS ØST AS avd. Toten

21. oktober var det avdeling Toten som stod for tur. Etter nøye gjennomgang ble avdelingen i aller høyeste grad godkjent. Bra jobba!

## Ferske fjes

**KIS SØR AS**  
avd. Østfold



**Morten Windhoel** ble ansatt som krantekniker i KIS SØR AS avd. Østfold 1. september. Han er godkjent kontrollør, og kommer fra KIS ØST AS.

**KIS ØST AS**  
avd. Oslo

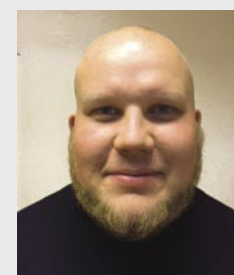

**Daniel T. Mentzoni** ble ansatt som servicemontør i vår Oslo avdeling 1. mai 2014. Han har tidligere jobbet med tårnkraner i Kranor.

# Moelven Limtre velger KIS

## Verdens høyeste trehus

I disse dager er Moelven Limtre i gang med å sette opp limtrekonstruksjonene, i det som kommer til å bli verdens høyeste trehus på hele 14. etasjer. Huset som settes opp i Bergen er 4 etasjer og 20 meter høyere enn dagens høyeste trehus som ligger i Melbourne i Australia.



Bertil Tomter, fabrikkssjef hos Moelven Limtre, Tore Næss, avdelingsleder i KIS ØST AS avd. Toten og Brede Brukstuen, leder for vedlikehold hos Moelven Limtre.

*Da Moelven Limtre, som er Norges største produsent av limtrekonstruksjoner, skulle bytte servicepartner ønsket de seg en stor, seriøs aktør som også var lokal.*

Tilgjengelighet var et viktig kriterie når vi valgte KIS ØST AS avd. Toten som vår nye servicepartner. Hos Moelven Limtre jobber vi også kontinuerlig med å ivareta og forbedre de ansattes arbeidsmiljø og sikkerhet. Derfor var KIS sitt høye fokus på HMS også et viktig kriterie. – Vi har store forventninger til samarbeidet, og opplever at vi har fått en profesjonell partner i KIS. Kranene er kritisk viktige i vår limtreproduksjon, og det er helt avgjørende at de til en hver tid er

operative. – Det er dette KIS skal sørge for, forteller leder for vedlikehold hos Moelven Limtre, Brede Brukstuen. Vi benytter oss også av et annet selskap i KIS gruppen; KIS KOMPETANSE AS til opplæring av våre ansatte.

– Vi utfører service og sakkyndig kontroll på alt løfteutstyr hos Moelven Limtre. De har totalt 31 traverskraner og over 400 løfteredskaper, forteller Tore Næss avdelingsleder i KIS ØST AS avd. Toten.



# Kundeseminar i Asker



*KIS NORD AS sine kunder hadde stort faglig utbytte av seminaret. De synes bl.a det var veldig interessant å høre om hvordan man ved hjelp av UPK-kontrollen kan forlenge gamle kraners levetid med mange år.*

**KIS NORD AS inviterte i august 15 kunder som representerte et tverrsnitt av norsk industri på seminar i KIS Skolen i Asker. Tema var: Livstidssyklus og automatisering av løfteinnretninger.**

Kvelden før seminaret var det båttur med Jomfruen. Det ble servert nydelig middag på dekk, mens båten sakte gled forbi flotte øyer og holmer i indre del av Oslofjorden. Dagen etter var det seminar i KIS Skolens nye lokaler i Asker.

Det er mange gamle kraner i bransjene kundene representerer, og det første innlegget handlet derfor om Utvidet Periodisk kontroll (UPK). Kontrollen viser hva som kan gjøres for å oppnå en ny sikker arbeidsperiode (SWP = Safe Working Period). Utføres tiltakene, forlenges kranenes levetid betraktelig.

Neste tema var automasjon og internasjonale trender. Her fikk kundene se eksempler på hvordan andre bedrifter hadde oppnådd store besparelser ved å automatisere løfteutstyret.

Som avslutning på seminaret fortalte daglig leder i KIS NORD AS, Svein Frode Børsting om KIS Avtalen, et partnerskap for å redusere kundenes vedlikeholdskostnader. Han fortalte også om nyheten; Leverandørens anvisning i KIS Serviceportal. En kalender som viser når neste service bør utføres iht leverandørens anvisning (servicehefte).

## Ferske fjes

**KIS NORD AS  
avd. Ålesund**

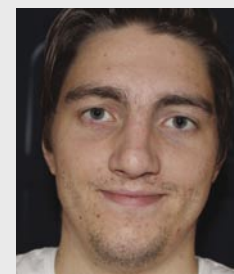

**Daniel Lind**  
ble ansatt i vår Ålesundsavdeling 30. juni 2014 som servicemontør. Han er utdannet automatiker.

**KIS SØR AS  
avd. Vestfold**



**Hans Gabrielsen**  
ble ansatt som kranetekniker i Vestfold 19. mai. Han har mesteparten av sitt yrkesliv jobbet med kran og løft, og har tidligere vært ansatt 18 år i KIS.

# Ny leveranse til Promek

## Kraner på lager

BERGEN HYDRAULIC AS har levert nærmere 2000 Palfinger marine kraner siden 1992. Noen av disse kranene er allerede skiftet ut, vi antar at flere kraner vil bli skiftet ut i nær framtid.

Vi lagerfører ett utvalg av våre mest populære kraner i størrelsen PK 4501 til PK 32080 samt den aller minste PC 2700.

*Ta kontakt for et godt tilbud!*



Arbeidsbåten "Gjesingfjord" på vei til Marine Harvest Norway AS region Midt-Norge sitt oppdrettsanlegg Persflua.

*BERGEN HYDRAULIC AS har nylig levert og igangkjørt Palfinger marine kran PK 50002(M)E på Promeks båt BG 148 som har fått navnet «GJESINGFJORD».*

Sluttbrukeren er Marine Harvest Norway AS, Norges største oppdretts-selskap. "Gjesingfjord" er en standard arbeidsbåt som skal gå i vanlig drift rundt fiskeoppdrettsanlegget Persflua i Bjugn kommune.

### **Kranens bruksområder:**

- Daglig bruk/frakt av utstyr til lokalitet
- Utsetting og opptak av nøter (til 200 metringer plastmerder)
- Avlusning
- Heving og senking av bunnring til plastmerder

Promek AS er en stor leverandør av spesialtilpassede aluminiumsbåter til oppdrettsnæringen og en stor kunde hos BERGEN HYDRAULIC AS. De har hatt et godt samarbeid i en årrekke og BERGEN HYDRAULIC AS har tilsammen levert mer enn 50 marine kraner til båtbyggerfirmaet. Palfinger marine kraner er designet og marinisert for å tåle tøffe forhold til sjøs. Kranene har høy lastekapasitet og lav egenvekt, brukervennlig betjening og alle sikkerhetskomponenter er hydraulisk kontrollert.



# 1 kunde – 44 ulike behov



*Fra venstre: Laila Hansen, Office Manager / HSEQ Auditor i Incentra, Geir-Are Berg, Commercial Manager i Incentra, Jan Johannessen fra Fred.Olsen og Bjørn Bergesen, Managing Director i Incentra.*

*Innkjøpsorganisasjonen Incentra er med sine 44 medlemmer en viktig kunde for KIS MARITIME AS. Medlemmene er rederier, management- og riggselskaper med over 800 skip og rigger over hele verden.*

Som leverandør til Incentra, deltok KIS MARITIME AS også i år på det årlige Incentra Council Meeting på Holmen Fjordhotell. Arrangementet er en viktig arena hvor relasjoner bygges og kunnskap utveksles. Det går over to dager med interessante temaer og foredragsholdere. Medlemmene i Incentra representerer et bredt spekter av norsk shipping. Her er både tank-, offshore-, deepsea-, rigg-, seismikk- og passasjerfergerederier representert. De lever etter ulike strategier og krav. På konferansen får vi bred innsikt i utfordringene de forskjellige rederiene

står overfor, slik at vi bedre kan forstå deres behov, forteller daglig leder i KIS MARITIME AS, Petter Sørensen.

– Alle våre leverandører må gjennom en omfattende kvalitetsrevisjon og selvfølgelig oppfylle Incentras krav til HMS og Code of Conduct. KIS MARITIME AS kom i sin tid igjennom nåløyet og vi er svært fornøyd med samarbeidet, sier Geir-Are Berg, Commercial Manager hos Incentra. Det å være en Incentra leverandør skal være både attraktivt og utviklende for begge parter.





# Bybanen i Bergen

## For mer informasjon:

Ta gjerne kontakt med Svein Olav Svensson eller Henning Nilsen i DEMAnor AS om leveransen til Bybanen i Bergen.



**Svein Olav Svensson**

sveinolav@demanor.no



**Henning Nilsen**

henning@demanor.no



*DEMANors salgsingeniører Svein Olav Svensson (t.v.) og Henning Nilsen skal bidra til at Bybanens nye verksted på Kokstad blir både brukervennlig og effektivt.*

***Siden byggestart i 2008 er Bybanens traséer i ferd med å nå frem til Bergen flyplass. DEMAnor og KIS har vunnet kontrakten på kransystemene i verkstedet som skal bygges.***

For å kunne ivareta et fullt utbygget bybanenett, bygges det nå et nytt verksted og depot på en 80 mål stort tomt nær Flesland. Skanska er hovedentreprenør for de bygningsmessige arbeidene, og de har valgt DEMAnor og KIS som leverandør av kransystemene.

– DEMAnors leveranse består av tre traverskraner; to har kapasitet på 8 tonn og én har kapasitet på 6 tonn. Videre leveres fem KBK-kransystemer, hver med kapasitet på 1 tonn. Det

skal bygges over 400 kjøremeter med bane. I tillegg leveres flere mindre KBK-systemer i ulike utførelser, sier salgsingeniør og prosjektansvarlige hos DEMAnor, Henning Nilsen.

– Bybanen er et enormt prosjekt som det er spennende å få være en liten del av, tillegger salgsingeniør Svein Olav Svensson. Avdelingsleder KIS Vest, Jan Tore Revheim, ansvarer for montering, igangsettelse og opplæring. Verkstedet settes i drift høst/vinter 2015.



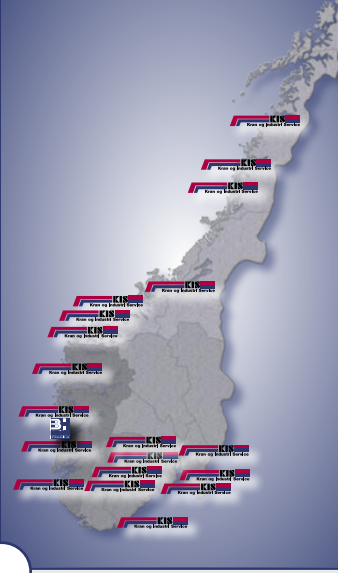

# KIS – Verden Rundt



**Helt til Kina for å utføre lasttest**  
Knut Bråtane, Sondre Vedå, Kristoffer Hestevold, Ørjan Litland, Harald Sindre Berge og Thomas Bjelland reiste for KIS VEST AS avd. Offshore helt til Yantai i Kina for å utføre en 420 tonn lasttest ombord på COSL Prospector.



**Årets siste motorsykkeltur**  
Olav T. Jacobsen fra KIS VEST AS i Bergen tar en siste tur før vinterlagring en flott oktobermorgen på Hylkje.



**Gutta fra NORD på tur**  
Det har blitt en tradisjon at KIS NORD AS avd. Molde og Ålesund drar på felles tur. Vi møtes en gang i året til sosialt samvær, og denne gang gikk turen til Smørholmen ved Atlanterhavsveien. Magnus Farstad hadde laget et flott opplegg for oss, med fottur i vakker natur og båttur i skjærgården. Turen ble avsluttet med en flott fest med nydelig mat og godt drikke. Vi gleder oss allerede til neste tur!

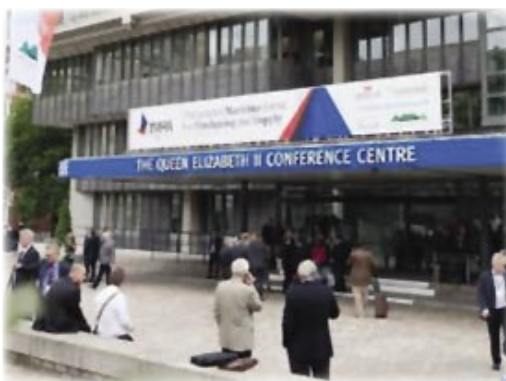

**KIS MARITIME AS på messe i London**  
I år deltok KIS MARITIME AS for første gang på IMPA London (International Marine Purchasing Association). Det var en fin arena hvor de traff innkjøpere og leverandører fra hele verden. Messen er en uformell møteplass med gode foredrag, og de fikk god tid til å pleie nye og gamle kundeforhold.

## Ferske fjes

**KIS ØST AS**  
avd. Oslo

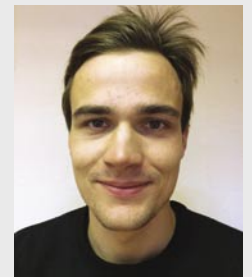

**Martin Østerud** ble ansatt som servicemontør i vår Oslo avdeling 1. september 2014. Han er elektriker og kommer fra installasjonsbransjen.

## Lyst til å jobbe i KIS gruppen?

KIS gruppen er i sterk vekst og søker dyktige servicemontører og kranteknikere til utfordrende oppgaver i de fleste deler av landet.

**For flere opplysninger se [kis.no](http://kis.no) eller kontakt ditt lokale KIS kontor.**



Foto: © Parangfang

# KIS dekker Norge

## KIS gruppens hovedkontorer:

### KIS AS KIS PARTNERS AS

**Asker**  
Solbråveien 15, 1383 Asker  
Tlf. 907 67 446  
E-post: [kis.as@kis.no](mailto:kis.as@kis.no)  
Styreleder: Jan Sanne

### KIS SØR AS Råde

Mosseveien 60, 1640 Råde  
Tlf. 69 29 40 20

E-post: [kis.sor@kis.no](mailto:kis.sor@kis.no)  
Daglig leder: Edd Wikhaug  
Avdelinger: Sandefjord, Skien, og Kristiansand.

### KIS ØST AS Drammen

Kobbervikdalen 67, 3036 Drammen  
Tlf. 32 20 94 40  
E-post: [kis.ost@kis.no](mailto:kis.ost@kis.no)  
Daglig leder: Trond Frøshaug  
Avdelinger: Oslo, Toten, Kongsberg og Hønefoss.

### KIS VEST AS Bergen

Hylkjeflaten 8, 5109 Hylkje-Bergen  
Tlf. 55 39 55 55  
E-post: [kis.vest@kis.no](mailto:kis.vest@kis.no)  
Daglig leder: Olav T. Jacobsen  
Avdelinger: Stavanger, Husnes og Førde.

### KIS NORD AS Trondheim

Kvenildmyra 12, 7072 Heimdal  
Tlf. 72 88 47 20  
E-post: [kis.nord@kis.no](mailto:kis.nord@kis.no)  
Daglig leder: Svein-Frode Børsting  
Avdelinger: Ålesund, Molde, Kristiansund, Mosjøen, Mo i Rana og Fauske.

### KIS MARITIME AS Bergen

Hylkjeflaten 8,  
5109 Hylkje-Bergen  
Tlf. +47 55 39 27 80  
E-post: [kis.maritime@kis.no](mailto:kis.maritime@kis.no)  
Daglig leder: Petter Sørensen

### BERGEN HYDRAULIC AS Bergen

Sjøkrigsskoleveien 15,  
5165 Laksevåg  
Tlf. 55 39 19 70  
E-post: [firmapost@bghyd.no](mailto:firmapost@bghyd.no)  
Daglig leder: Christian Hoff

### KIS KOMPETANSE AS Drammen

Kobbervikdalen 61, 3036 Drammen  
Tlf. 32 20 94 80  
E-post: [kurs@kis.no](mailto:kurs@kis.no)  
Daglig leder: Rolf Larner  
Avdeling: Bergen, Marine.

## KIS gruppens avdelinger:

### KIS SØR AS

Råde - Tlf. 69 29 40 20  
Sandefjord - Tlf. 33 48 60 10  
Skien - Tlf. 35 50 68 40  
Kristiansand - Tlf. 38 04 19 00

### KIS ØST AS

Drammen - Tlf. 32 20 94 40  
Oslo - Tlf. 67 91 29 30  
Toten - Tlf. 61 13 29 50  
Kongsberg - Tlf. 95 88 26 28  
Hønefoss - Tlf. 90 77 81 41

### KIS VEST AS

Bergen - Tlf. 55 39 55 55  
Stavanger - Tlf. 51 78 54 40  
Førde - Tlf. 47 48 17 50  
Husnes - Tlf. 99 26 88 72  
Offshore - Tlf. 55 39 55 55

### KIS NORD AS

Trondheim - Tlf. 72 88 47 20  
Fauske - Tlf. 75 64 03 01  
Mo i Rana - Tlf. 75 13 60 80  
Mosjøen - Tlf. 91 82 25 36  
Kristiansund - Tlf. 91 69 13 27  
Molde - Tlf. 91 69 13 27  
Ålesund - Tlf. 70 17 60 10

### KIS MARITIME AS

Bergen  
Serviceavd. +47 55 39 27 83  
Sentralbord +47 55 39 27 80

### BERGEN HYDRAULIC AS Bergen - Tlf. 55 39 19 70

**KIS KOMPETANSE AS**  
Drammen - Tlf. 32 20 94 80  
Marine - Tlf. 32 20 94 80  
Bergen - Tlf. 55 34 97 00  
**For kursbooking ring:**  
**815 35 053**

